



ΕΛΛΗΝΙΚΗ ΔΗΜΟΚΡΑΤΙΑ

Καπανδρίτι 31/10/2017

ΑΠΟΚΕΝΤΡΩΜΕΝΗ ΔΙΟΙΚΗΣΗ ΑΤΤΙΚΗΣ
ΓΕΝΙΚΗ Δ/ΝΣΗ ΔΑΣΩΝ & ΑΓΡΟΤΙΚΩΝ
ΥΠΟΘΕΣΕΩΝ
Δ/ΝΣΗ ΔΑΣΩΝ ΑΝ. ΑΤΤΙΚΗΣ
ΔΑΣΑΡΧΕΙΟ ΚΑΠΑΝΔΡΙΤΙΟΥ

Αρ. Πρωτ.: 1466

ΠΡΟΣ: Ως Π.Δ.

Τμήμα:

Ταχ. Δ/ση: Καπανδρίτι Αττικής

Τ.Κ. 190 14

Πληροφορίες: Δούβρη Π.

Τηλ: 22950-52450, 53485, 53486

Fax: 22950-52107

ΘΕΜΑ: «Χώρος εκγύμνασης κυνηγετικών σκύλων στην περιοχή αρμοδιότητας του Δασαρχείου Καπανδριτίου»

Α Π Ο Φ Α Σ Η

Ο Προϊστάμενος του Δασαρχείου Καπανδριτίου, έχοντας υπόψη:

1. Τις διατάξεις του άρθρου 255 παρ. 10 του Ν. Δ. 86/1969 - «Δασικός Κώδικας» όπως αντικαταστάθηκε με την παρ. 4α του άρθρου 57 του Ν. 2637/1998 (ΦΕΚ Α' 200), σύμφωνα με το οποίο επιτρέπεται καθ' όλο το έτος η εκγύμναση κυνηγετικών σκύλων, που συνοδεύονται από κυνηγούς ή κυναγωγούς χωρίς να φέρουν κυνηγετικό όπλο, σε περιορισμένες εκτάσεις που καθαρίζονται από την οικία Δασική Αρχή.
2. Τις διατάξεις της παραγράφου 4 του άρθρου 257 και παρ. 18 του άρθρου 287 του Ν. Δ. 86/1969 - «Δασικός Κώδικας» όπως τροποποιήθηκαν και ισχύουν σήμερα.
3. Τις διατάξεις του άρθρου 5 παρ. 2, 3, 4 και 5 και λοιπές διατάξεις του Ν. 4039/2012 όπως ισχύει.
4. Τις διατάξεις του άρθρου 280 του Ν. 3852/2010 (ΦΕΚ Α' 87) περί «Νέας Αρχιτεκτονικής της Αυτοδιοίκησης και της Αποκεντρωμένης Διοίκησης - Πρόγραμμα Καλλικράτης».
5. Το Π.Δ. 135/2010 (Φ.Ε.Κ. 228/Α'/2010) περί «Οργανισμού της Αποκεντρωμένης Διοίκησης Αττικής».
6. Την υπ' αριθ. 105190/5421/6-11-2001 Διαταγή του Υπουργείου Γεωργίας σχετική με την εκγύμναση κυνηγετικών σκύλων.
7. Την υπ' αριθ. 139327/1834/29-3-2016 (ΑΔΑ: 7Ι364653Π8-2ΙΨ) εγκύκλιο της Γενικής Γραμματέας του Υπουργείου Περιβάλλοντος και Ενέργειας, με θέμα: «Δημοσίευση των Δασικών Απαγορευτικών Διατάξεων (Δ.Α.Δ) στην Εφημερίδα της Κυβέρνησης».
8. Την υπ' αριθμό οικ. 47983/17835/09.06.2017 απόφαση του Συντονιστή Αποκεντρωμένης Διοίκησης Αττικής, περί «Μεταβίβαση δικαιώματος υπογραφής», στους Προϊσταμένους των Δασαρχείων, της Αποκεντρωμένης Διοίκησης Αττικής.
9. Το υπ' αριθ. 130/25-4-2017 έγγραφο του Κυνηγετικού Συλλόγου Αμαρουσίου, με το οποίο κατατέθηκε αίτημα παραχώρησης έκτασης για ζώνη εκγύμνασης κυνηγετικών σκύλων.
10. Τις ανάγκες εκγύμνασης κυνηγετικών σκύλων στην περιφέρεια αρμοδιότητάς μας, με σκοπό την καλύτερη εξυπηρέτηση όλων των κυνηγών, κατόχων κυνηγετικών σκύλων (Δεικτών – Ερευνητών) και το γεγονός ότι στη νέα ζώνη δεν υπάρχουν παρά ελάχιστες, μικρού εμβαδού, καλλιέργειες, αποφεύγοντας έτσι τον κίνδυνο αγροζημιών.

Α Π Ο Φ Α Σ Ι Ζ Ο Υ Μ Ε

Καθορίζουμε τον χώρο εντός του οποίου επιτρέπεται **καθ' όλο το έτος** η εκγύμναση κυνηγετικών σκύλων που συνοδεύονται από κυνηγούς ή κυναγωγούς **χωρίς να έχουν στην κατοχή τους κυνηγετικό όπλο**, ως εξής:

I. ΠΕΡΙΓΡΑΦΗ ΟΡΙΩΝ ΖΩΝΗΣ ΕΚΓΥΜΝΑΣΗΣ ΣΚΥΛΩΝ (ΖΕΣ)

Η ζώνη εκγύμνασης σκύλων άρχεται από το σημείο (Α), το οποίο βρίσκεται στην αρχή της συμβολής του κεντρικού επαρχιακού δρόμου Μαραθώνα-Γραμματικού με τον δρόμο Μοτοκρός. Από το σημείο (Α), ακολουθεί τον επαρχιακό κεντρικό δρόμο Μαραθώνα-Γραμματικού προς Γραμματικό μέχρι το σημείο (Β), όπου βρίσκεται το βрусάκι του χώρου αναψυχής, σχεδόν απέναντι από το κοιμητήριο Άνω Σουλίου. Από το σημείο (Β), με νοητή ευθεία γραμμή και ανατολική φορά, κατευθύνεται στο σημείο (Γ). (Το σημείο αυτό, βρίσκεται στην συμβολή του δρόμου προς το Μοναστήρι Αγίου Ραφαήλ με τον δασοαγροτικό δρόμο. Απέναντι από την συμβολή αυτή υπάρχει το παλιό εγκαταλελειμμένο μαντρί του Α. Πιλιχού). Από το σημείο (Γ), ακολουθεί τον δρόμο προς το Μοναστήρι Αγίου Ραφαήλ μέχρι το σημείο (Δ), το οποίο είναι το νοτιοανατολικό άκρο της ιδιοκτησίας του Μοναστηριού. Από το σημείο (Δ), με νοητή ευθεία γραμμή και βορειοανατολική κατεύθυνση, ενώνεται με το σημείο (Ε), που είναι η κορυφή ακριβώς πάνω από το Μοναστήρι του Αγίου Ραφαήλ. Από το σημείο (Ε), καταλήγει με νοητή ευθεία γραμμή και κατεύθυνση βορειοανατολική στο σημείο (ΣΤ), την ψηλότερη κορυφή της οροσειράς του Λιγκοβουνίου. Από την κορυφή αυτή (σημείο ΣΤ) κατευθύνεται με νοητή ευθεία γραμμή και νοτιοανατολική κατεύθυνση στην τελευταία και χαμηλότερη κορυφή της οροσειράς του Λιγκοβουνίου η οποία είναι το σημείο (Ζ). Από το σημείο (Ζ), κατευθύνεται με νοητή ευθεία γραμμή και νοτιοδυτική κατεύθυνση στο σημείο (Η), που είναι η χαμηλότερη κορυφή της οροσειράς Σταυροκοράκι. Από εκεί, σημείο (Η), με νοητή ευθεία γραμμή και νοτιοδυτική κατεύθυνση συναντάται με το σημείο (Θ). (Το σημείο (Θ) βρίσκεται στην κορυφή που υπάρχει περίπου 600m πάνω από τον οικισμό Πολυτέκνων και σε βορειοδυτική κατεύθυνση από αυτόν). Εκ του σημείου (Θ) με νοητή ευθεία γραμμή και κατεύθυνση νοτιοδυτική βρίσκει το σημείο (Ι). (Το σημείο (Ι) βρίσκεται στο δρόμο που οδηγεί στις κεραίες, συγκεκριμένα στη διπλή κολόνα της ΔΕΗ με μετασχηματιστή, η οποία βρίσκεται στην κορυφή του τελευταίου ελιγμού του δρόμου). Από το σημείο (Ι) ακολουθεί τον δρόμο προς Κοκκινάδεξα μέχρι να συναντήσει το σημείο (Κ). (Το σημείο (Κ) βρίσκεται σε απόσταση περίπου 170m από το τελευταίο σπίτι της Δ.Ε. Μαραθώνα, όπου τελειώνει ο τσιμεντοστρωμένος δρόμος και πιο συγκεκριμένα εκεί όπου υπάρχει κολόνα της ΔΕΗ μεσαίας τάσης. Από το σημείο (Κ) κατευθύνεται προς το σημείο (Λ) με νοητή ευθεία γραμμή και κατεύθυνση βόρεια. (Το σημείο (Λ) βρίσκεται στην μοναδική σιδερένια δεξαμενή, πάνω στην απότομη στροφή του δρόμου Μοτοκρός). Τέλος, από το σημείο (Λ) ακολουθεί το δρόμο του Μοτοκρός μέχρι το σημείο (Α), σημείο έναρξης της ζώνης.

Το ολικό εμβαδόν της ζώνης εκγύμνασης κυνηγετικών σκύλων ανέρχεται σε 4.594,45 στρ.

Η παρούσα συνοδεύεται από πίνακα συντεταγμένων των κορυφών της έκτασης σε ΕΓΣΑ '87.

II. ΟΡΟΙ ΚΑΙ ΠΡΟΫΠΟΘΕΣΕΙΣ ΧΡΗΣΗΣ ΖΩΝΗΣ ΕΚΓΥΜΝΑΣΗΣ ΣΚΥΛΩΝ

Η εκγύμναση των κυνηγετικών σκύλων, όπως προαναφέρεται, θα γίνεται **καθ' όλο το έτος**, στην περιοχή που καθορίζεται με την παρούσα, υπό τους ακόλουθους **όρους και προϋποθέσεις**:

- α) Τους προς εκγύμναση σκύλους θα συνοδεύουν οι ίδιοι οι κάτοχοι τους - κύριοι τους - συνοδοί τους - φυλακές τους - κυνηγοί ή κυναγωγοί **χωρίς κυνηγετικό όπλο**.
- β) Χρονικά η εκπαίδευση επιτρέπεται **καθημερινά από την ανατολή του ηλίου μέχρι τη δύση του**.
- γ) Από τις περιοχές εκγύμνασης **εξαιρούνται οι εκτάσεις** που συμπεριλαμβάνουν φυτείες οπωροφόρων δένδρων, ελαιώνες, αμπέλια, περιβόλια, καλλιεργούμενους αγρούς, **εκτός αν υπάρχει η συγκατάθεση των ιδιοκτητών**.

- δ) **Οι εκπαιδευτές έχουν την απόλυτη ποινική και αστική ευθύνη** απέναντι στο ιδιωτικό ζωικό και κτηνοτροφικό κεφάλαιο των περιοχών εκπαίδευσης και είναι υποχρεωμένοι να αποτρέπουν τους κυνηγετικούς σκύλους τους από τυχόν όχληση του. Το ίδιο υπεύθυνοι είναι οι ανωτέρω όταν προκαλούν φθορές οι ίδιοι ή τα οχήματά τους.
- ε) **Οι εκπαιδευτές των κυνηγετικών σκύλων θα λαμβάνουν όλα τα απαραίτητα μέτρα**, έτσι ώστε να μην προκληθεί θανάτωση ή τραυματισμός θηράματος εκτός κυνηγετικής περιόδου, διότι θα διώκονται με τις διατάξεις του Νόμου περί παράνομης θήρας.
- στ) **Απαγορεύουμε** κάθε κυκλοφορία κυνηγετικών σκύλων κατά τη **νύχτα** στην ύπαιθρο ελεύθερα ή υπό επιτήρηση.
- ζ) **Απαγορεύεται** η εκγύμναση των κυνηγετικών σκύλων σε οποιαδήποτε άλλη θέση της Δ.Ε. Μαραθώνα εκτός των ορίων που ορίζονται με την παρούσα.
- η) **Οι κυνηγετικοί σύλλογοι** υποχρεούνται να ενημερώνουν τα μέλη τους και να τοποθετήσουν ενημερωτικές πινακίδες στην περιοχή εκγύμνασης σκύλων με δικά τους έξοδα και σε συνεργασία με το Δασαρχείο Καπανδριτίου.
- θ) Οι Κυνηγοί ή κυναγωγοί θα πρέπει να φέρουν μαζί τους το **βιβλιάριο υγείας του σκύλου**.
- ι) **Δεν επιτρέπεται η χρήση μέσων**, των οποίων απαγορεύεται η χρήση κατά την άσκηση θήρας, όπως κραχτών, παγίδων κλπ.
- κ) **Δεν επιτρέπεται η απελευθέρωση οποιουδήποτε θηράματος** στην παραπάνω περιοχή με σκοπό την εκγύμναση των σκύλων, χωρίς προηγούμενη έγκριση του Δασαρχείου Καπανδριτίου.
- λ) Η παρούσα Απόφαση, **δεν παρέχει δικαιώματα στους κυνηγούς ή κυναγωγούς**, εις βάρος δικαιωμάτων τρίτων στην παραπάνω έκταση τα οποία δεν θίγονται και κάθε ζημιά προς τρίτους θα βαρύνει των εκάστοτε κυνηγό ή κυναγωγό που θα συνοδεύει τα προς εκγύμναση σκυλιά.
- μ) **Σε περίπτωση που απαγορευθεί το κυνήγι** για οποιονδήποτε λόγο, αυτόματα **παύει** και η ύπαρξη – χρήση της ζώνης εκγύμνασης κυνηγετικών σκύλων.
- ν) **Οι παραβάτες της παρούσης τιμωρούνται** σύμφωνα με τις διατάξεις του Δασικού Κώδικα που εκάστοτε ισχύουν. Η τήρησή της ανατίθεται στα όργανα της Δασικής Υπηρεσίας, της Αστυνομίας, τους Δημοτικούς υπαλλήλους, τις κυνηγετικές οργανώσεις και σε κάθε φιλόνομο πολίτη.

ΙΙΙ. ΧΑΡΤΕΣ

Η παρούσα συνοδεύεται από αποσπάσματα χαρτών όπου αποτυπώνεται ο χώρος εκγύμνασης των κυνηγετικών σκύλων ως κάτωθι:

1. Χάρτης προσανατολισμού κλίμακας 1: 50.000.
2. Ορθοφωτογραφία κλίμακας 1: 10.000.
3. Απόσπασμα πινακίδας Γ.Υ.Σ. κλίμακας 1: 10.000.
4. Υπόμνημα χαρτών.
5. Πίνακας συντεταγμένων της ΖΕΣ.

Η ισχύς της αρχίζει από τη δημοσίευσή της στη ΔΙΑΥΓΕΙΑ και μέχρι τροποποίησης ή ανάκλησης αυτής.

**Ο ΔΑΣΑΡΧΗΣ
Τ.Υ.
ΙΩΑΝΝΗΣ ΖΙΑΖΙΑΡΗΣ
ΔΑΣΟΛΟΓΟΣ**

ΠΙΝΑΚΑΣ ΔΙΑΝΟΜΗΣ:**A. Προς ενέργεια:**

1. Δασολόγους - Δασοπόνους της Υπηρεσίας μας.
2. Δασοφύλακες της Υπηρεσίας μας.
Έδρες των (για την δημοσίευση με αποδεικτικά που θα υποβάλουν και ακριβή τήρησή της).
3. Αστυνομικά Τμήματα και Αστυνομικούς Σταθμούς.

B. Προς κοινοποίηση:

1. Γενική Δ/ση Δασών & Αγροτικών Υποθέσεων – Συντονιστή Α.Δ.Α.
2. Δ/ση Συντονισμού & Επιθεώρησης Δασών, Λ. Μεσογείων 239, Ν. Ψυχικό, Τ.Κ. 15451
3. Δ/ση Δασών Αν. Αττικής, Αγ. Ιωάννου 65, Αγ. Παρασκευή, Τ.Κ. 15342
4. Δ/ση Δασών Αθηνών, Λ. Μεσογείων 239, Ν. Ψυχικό, Τ.Κ. 15451
5. Δασαρχεία: Πεντέλης, Πάρνηθας, Λαυρίου, Αιγάλεω, Πειραιά, Μεγάρων, Πόρου και Θηβών
6. Δήμους και Δημοτικές Ενότητες Περιφέρειάς μας για δημοσίευση.
7. Δ΄ Κυνηγ. Ομοσπονδία, Ερμού & Φωκίωνος 8, Αθήνα, Τ.Κ. 10563
8. Κυνηγετικό Σύλλογο Αμαρουσίου, Βασ. Σοφίας 75, Μαρούσι, Τ.Κ. 15124
9. Κυνηγετικούς Συλλόγους:
 - α. Αχαρνών, Βίκτωρος Ουγκώ 13, Αχαρνές, Τ.Κ. 136 71
 - β. Αιγάλεω, Θηβών 475, Αιγάλεω, Τ. Κ. 122 42.
 - γ. Καλλιθέας, Ελευθερίου Βενιζέλου 156, Καλλιθέα, Τ.Κ. 176 76
 - δ. Ελευσίνας, Κίμωνος 13, Ελευσίνα, Τ. Κ. 192 00
 - ε. Λαυρίου, Δανουκάρια 10, Λαύριο, Τ. Κ. 195 00
 - ζ. Πειραιώς, Εθνικής Αντιστάσεως 26, Πειραιάς, Τ. Κ. 185 31
 - η. 1ος Αθηνών, Κουμουνδούρου 37, Τ. Κ. 104 37
 - θ. 2ος Αθηνών, Ιωάν. Δροσοπούλου 24, Αθήνα, Τ. Κ. 112 57
 - ι. 3ος Αθηνών, Βερανζέρου 13, Αθήνα, Τ. Κ. 106 77
10. Δασολόγους Δανάη Ρωμανού και Ματθαίος Λεβέντης φοιτητές Τμήματος Δασολογίας & Φυσικού Περιβάλλοντος που έκαναν πρακτική άσκηση στο Δασαρχείο Καπανδριτίου και οι οποίοι συνέβαλλαν σημαντικά, τόσο στη λήψη στοιχείων υπαίθρου όσο και στη σύνταξη της παρούσας.

20.000

ΧΑΡΤΗΣ ΠΡΟΣΑΝΑΤΟΛΙΣΜΟΥ ΧΩΡΟΥ ΕΚΓΥΜΝΑΣΗΣ ΣΚΥΛΩΝ ΠΕΡΙΟΧΗΣ ΜΑΡΑΘΩΝΑ ΑΤΤΙΚΗΣ



ΧΩΡΟΣ ΕΚΓΥΜΝΑΣΗΣ ΣΚΥΛΩΝ

ΟΙ ΣΥΝΤΑΞΑΝΤΕΣ

Δ. ΣΩΤΗΡΙΟΥ
ΔΑΣΟΛΟΓΟΣ



Π. ΔΟΥΒΡΗ
ΔΑΣΟΠΟΝΟΣ

Ο ΔΑΣΑΡΧΗΣ ΚΑΠΑΝΔΡΙΤΙΟΥ

ΙΩΝ. ΖΙΑΖΙΑΡΗΣ
ΔΑΣΟΛΟΓΟΣ

1:50'000

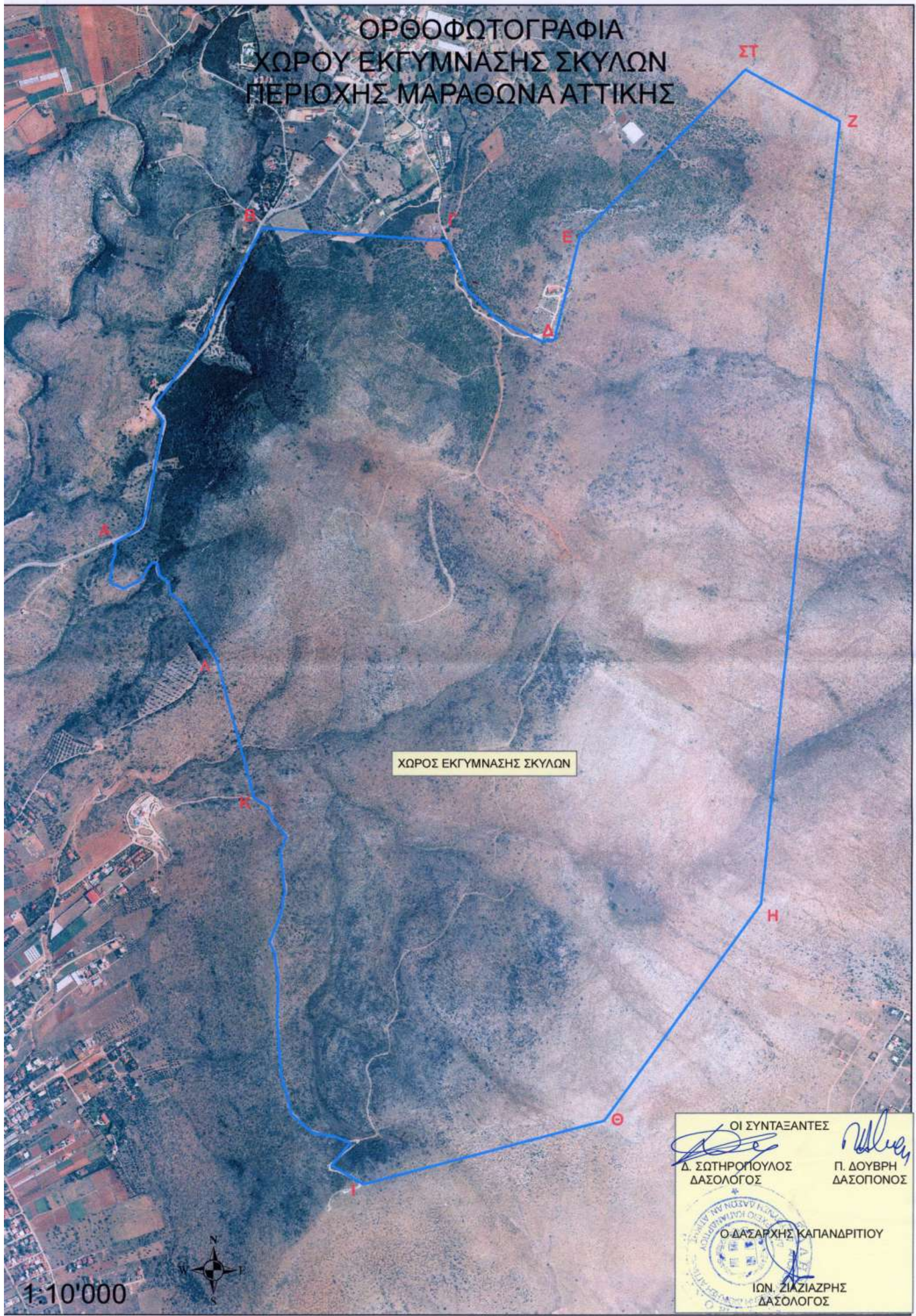
ΟΡΘΟΦΩΤΟΓΡΑΦΙΑ ΧΩΡΟΥ ΕΚΓΥΜΝΑΣΗΣ ΣΚΥΛΩΝ ΠΕΡΙΟΧΗΣ ΜΑΡΑΘΩΝΑ ΑΤΤΙΚΗΣ



ΧΩΡΟΣ ΕΚΓΥΜΝΑΣΗΣ ΣΚΥΛΩΝ

1:10'000



ΟΙ ΣΥΝΤΑΞΑΝΤΕΣ

[Signature] Δ. ΣΩΤΗΡΟΠΟΥΛΟΣ
ΔΑΣΟΛΟΓΟΣ

[Signature] Π. ΔΟΥΒΡΗ
ΔΑΣΟΠΟΝΟΣ

Ο ΔΑΣΑΡΧΗΣ ΚΑΠΑΝΔΡΙΤΙΟΥ

[Signature] ΙΩΝ. ΖΙΑΖΙΑΡΗΣ
ΔΑΣΟΛΟΓΟΣ

ΕΤΗΝΑΚΙΔΕΣ ΓΥΣ ΧΩΡΟΥ ΕΚΓΥΜΝΑΣΗΣ ΣΚΥΛΩΝ ΠΕΡΙΟΧΗΣ ΜΑΡΑΘΩΝΑ ΑΤΤΙΚΗΣ

ΧΩΡΟΣ ΕΚΓΥΜΝΑΣΗΣ ΣΚΥΛΩΝ

ΟΙ ΣΥΝΤΑΞΑΝΤΕΣ

[Signature] Δ. ΣΩΤΗΡΟΠΟΥΛΟΣ
ΔΑΣΟΛΟΓΟΣ

[Signature] Π. ΔΟΥΒΡΗ
ΔΑΣΟΠΟΝΟΣ

Ο ΔΑΣΑΡΧΗΣ ΚΑΠΑΝΔΡΙΤΙΟΥ

[Signature] ΙΩΝ ΖΙΑΖΙΑΖΡΗΣ
ΔΑΣΟΛΟΓΟΣ

1:10'000

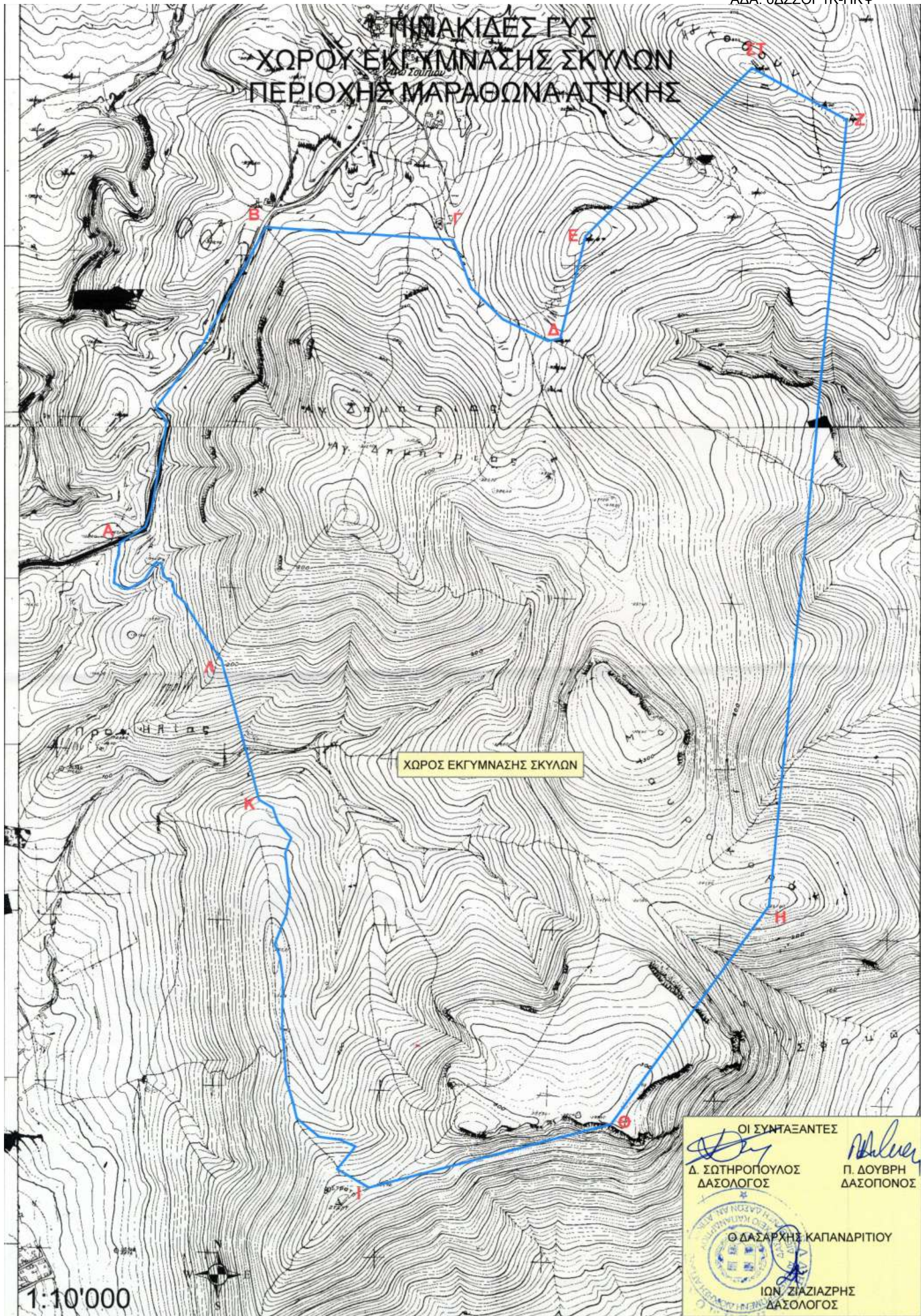

A-B-Γ-..... -Κ-Λ: Κορυφές πολυγώνου ΖΕΣ : Οριογραμμή ΖΕΣ

Πίνακας συντεταγμένων χαρακτηριστικών σημείων σε ΕΓΣΑ '87:

Σημείο	x	y
A	497145	4224476
B	497585	4225427
Γ	498117	4225387
Δ	498466	4225092
E	498541 Κορυφή	4225399 πάνω από το Μοναστήρι Αγ. Ραφαήλ
ΣΤ	499038 Κορυφή	4225904 Η ψηλότερη της οροσειράς του Λιγκοβουνίου
Z	499322 Κορυφή	4225748 η χαμηλότερη της οροσειράς του Λιγκοβουνίου
H	499091 Κορυφή	4223386 Σταυροκοράκι
Θ	498620 Κορυφή	4222732 600m πάνω από τον οικισμό Πολυτέκνων
I	497895	4222541
K	497565	4223706
Λ	497452	4224125